

Титульный лист

Направление Естественные науки Инженерные науки
 Математика и информатика Социальные и
 Экономика и управление гуманитарные науки

Вариативный блок 1 2 3 4 5

Курс 1 2 3 4 5 отсутствует

Фамилия К О Р А Б Л Е В А

Имя К И Р А

Отчество А Л Е К С А Н Д Р О В Н А

Дата рождения 1 3 0 7 2 0 0 4

Город участия Е К А Т Е Р И Н Б У Р Г

Аудитория И - 5 0 3

Телефон + 7 9 3 2 1 2 8 7 5 9 2

Дата 0 3 0 2 2 0 2 4

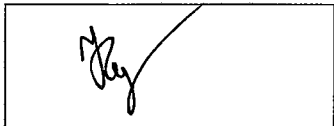
Подпись 

Пример
заполнения

А Б В Г Д Е Ж З И Й К Л М Н О П Р С Т У Ф
Х Ц Ч Ш Щ Ъ Ы Ь Э Ю Я 1 2 3 4 5 6 7 8 9 0

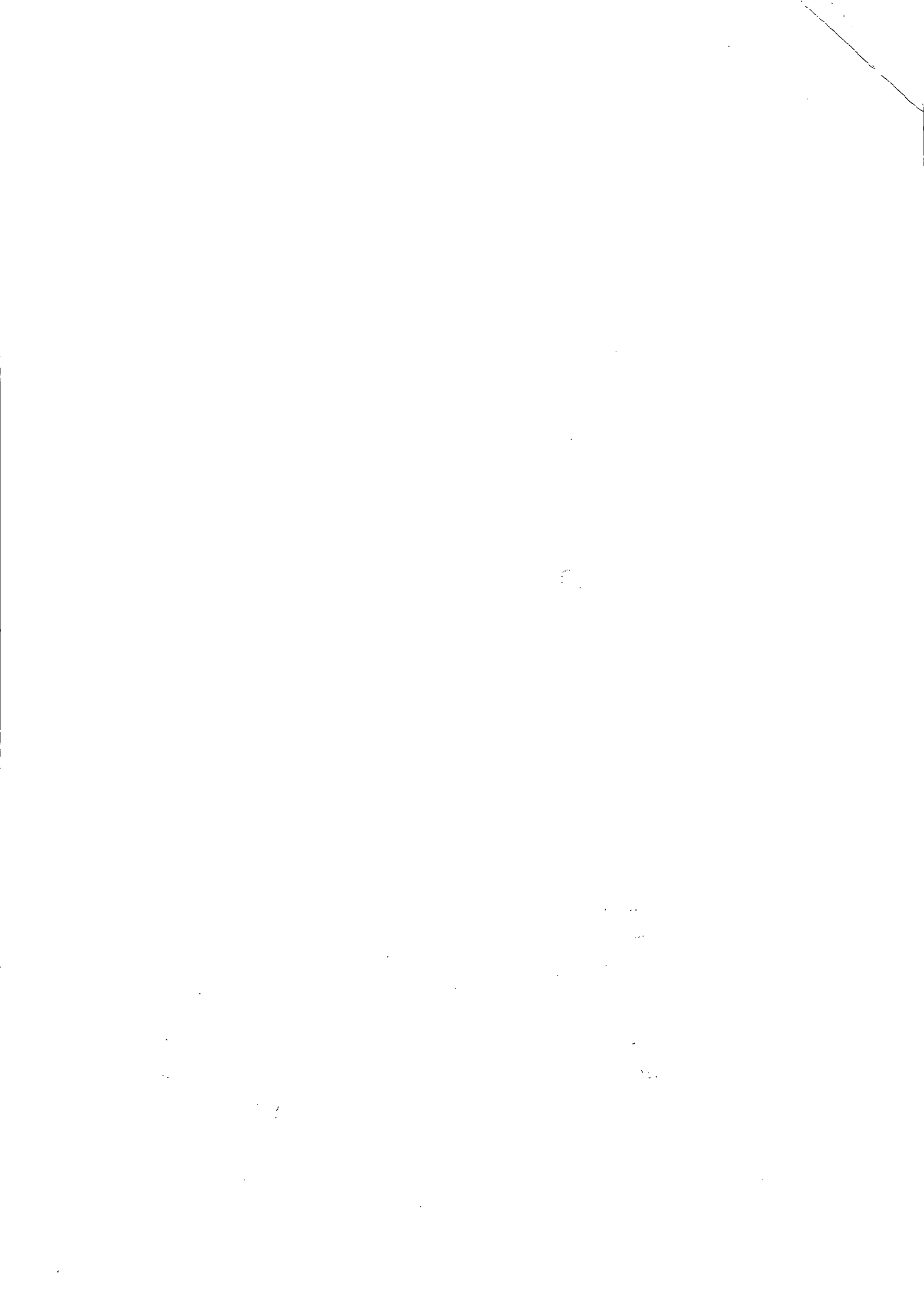

Бланк ответов

Инвариантная часть

1) Шпенгер, Моммсен, Кизе, Хайдеггер. —

2) Власть истории России:

• Взгляд человеческой среды:

- В советские годы многие литературные произведения жестко цензурировались, и в целом существовало ограничение свободы творчества (до Берестина). Ответом на данный взгляд стало создание самиздата и тамиздата - параллельное издание произведений и их распространение. Это позволило людям читать запрещенных авторов, которые в своей литературе критиковали власть. К таким авторам можно отнести В.А. Густеркина и его роман "Доктор Живого", А.И. Солженицын и его произведения "Архипелаг ГУЛАГ" и т.д. Многие авторы, люди могли читать качественные произведения, культурно развиваться и сформировать собственную гражданскую позицию. +/ - 4б.

• Взгляд природной среды:

- Во времена древних славян у отдельных земельных участков период активного плодородия был недолгим. Устал не удержать с уроду и повторно использовать земельный участок, славяне издевали парково-садовой вид землеустройства. Это позволило колониализировать активно-интенсивные земельные участки для землеустройства. +/ - 2б.

Власть великой истории:

• Взгляд человеческой среды:

- Многие жители Европы, отвергнутые существами по религиозным, экономическим, политическим причинам, приняв решение эмигрировать на новый континент - Северная Америка - для того, чтобы начать все с чистого листа и начать новую жизнь. Это привлекло религиозный и экономический приток на новый континент, что ускорило его освоение и развитие. +/ - 6б.

• Взгляд природной среды:

- Скандинавские народы, борясь с неблагоприятными климатическими и почвенными условиями для земледелия и обширного скотоводства, выбрали путь набегов на иностранные земли для поиска ресурсов для жизни. Одним из жертв набегов викингов становится славянское государство. Впоследствии они его захватывают и создают свое - герцогство Нормандское. Многие авторы, не совсем изобретая способы, даже выдумывая, выдают идеологию -

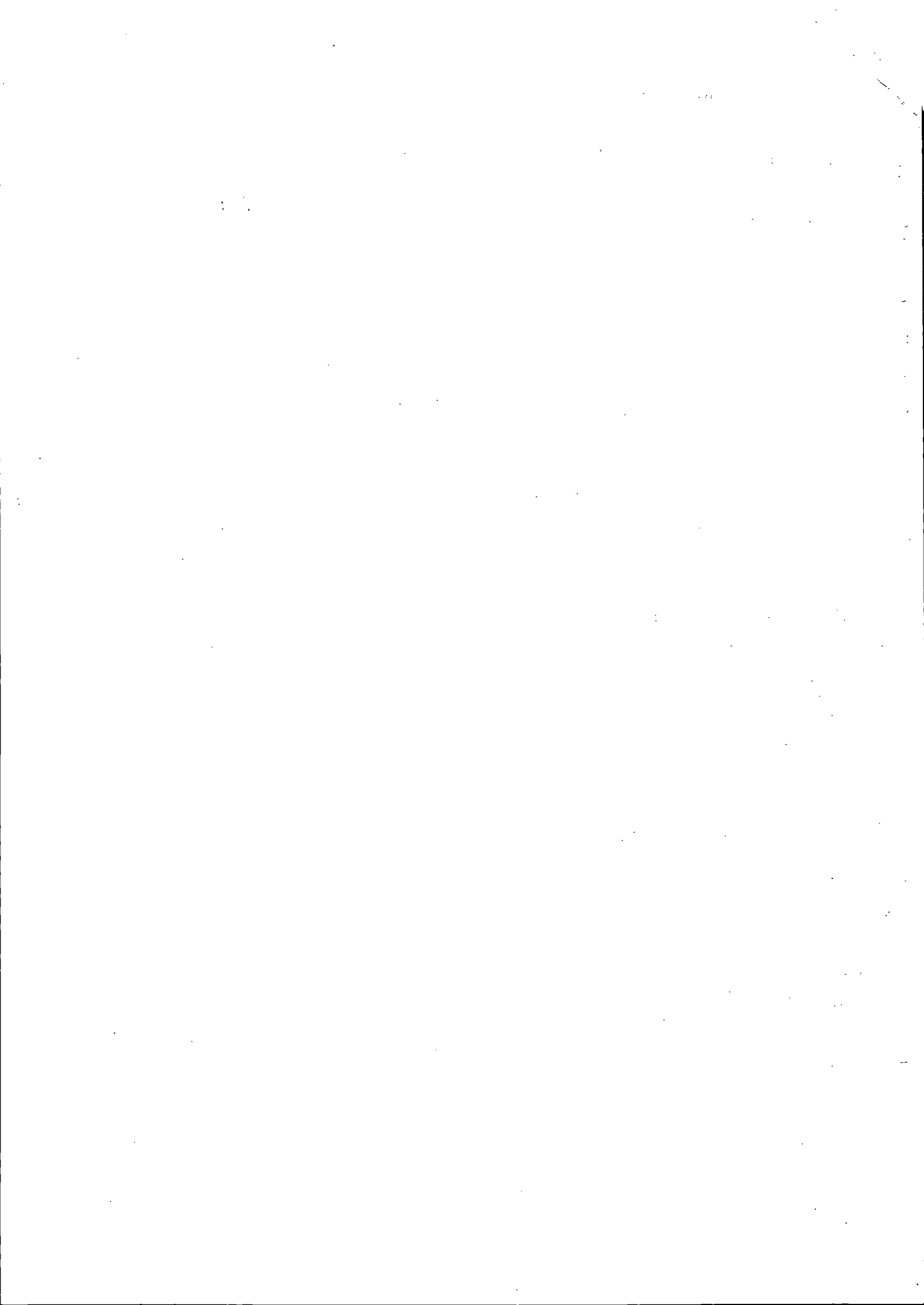

Бланк ответов

Влияние к жизни, новым способ жизни жизни и развития. за счёт других
поощряются. и их ресурсов. +/- 45.

3) -

165.

Вариативная часть

Блок 2. Социология и культурология

- 1) Проблема: как проходит процесс адаптации первокурсников в университетскую жизнь УрФУ?
- 2) Объект исследования: студенческая молодежь
Предмет исследования: первокурсники УрФУ, поступившие в 2023 г., обучающиеся на очной форме обучения.
- 3) Цель: установить уровень ~~адаптированности~~ первокурсников от обучения в УрФУ.
- 4) Задачи: 1) выявить общие составляющие от процесса обучения в УрФУ в период с сентября по ноябрь.
2) Определить уровень адаптированности первокурсников.
3) Проследить проблемы, с которыми первокурсники столкнулись при адаптации.
4) выявить уровень активности и участия первокурсников в мероприятиях, проводимых УрФУ.
5) Определить проблемные сферы, в которые могут быть внесены корректировки.
- 5) Гипотезы 1: период начала работы предполагается, что представители у первокурсников от УрФУ ~~встретятся~~ ожидается неоднородными, т.к. у всех институтов есть своя специфика.
Гипотезы 2: уровень адаптации также будет разным, т.к. за основу берется маленький период обучения (сент-нояб.). - адаптационный период у всех разный.

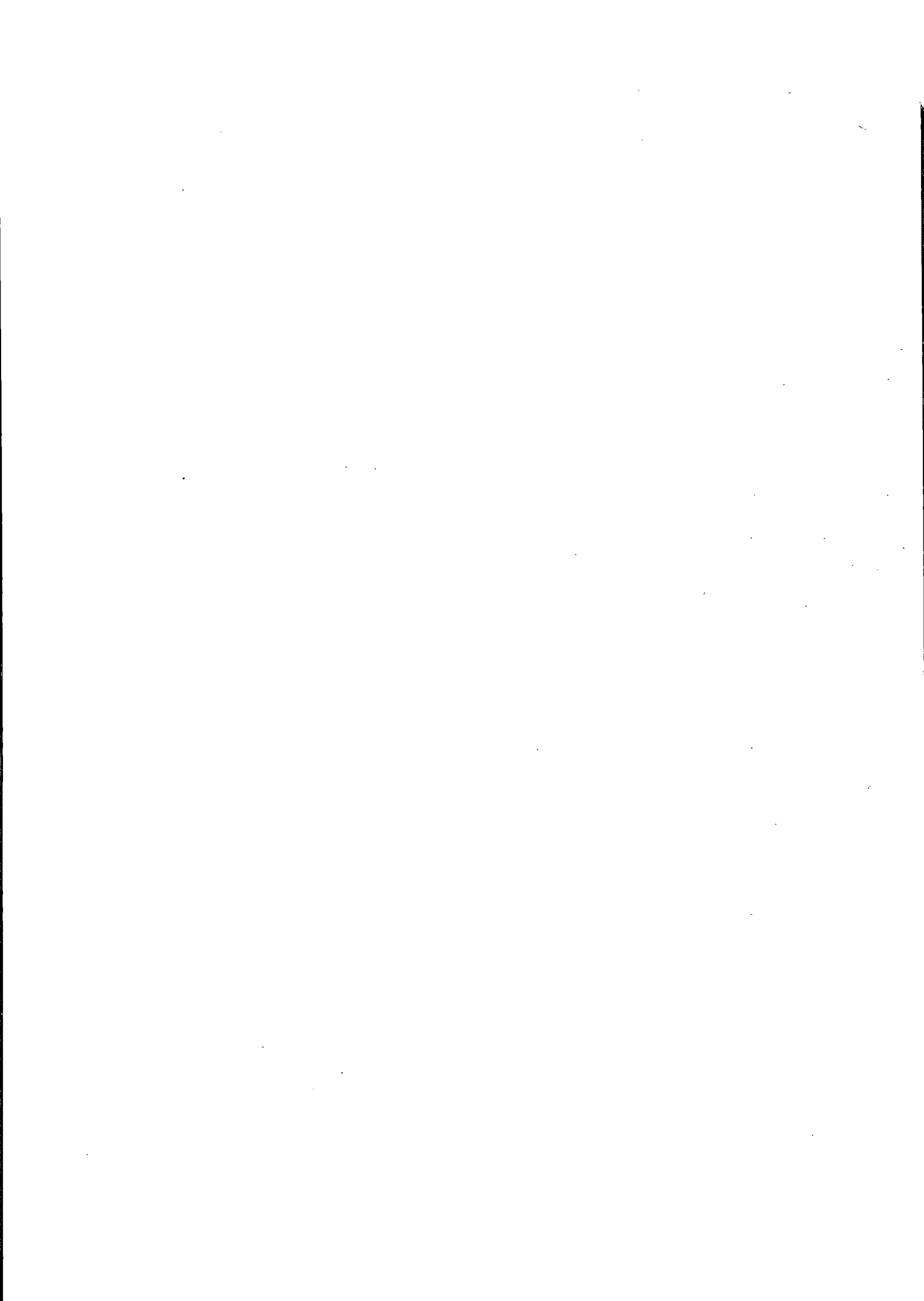

Бланк ответов

6) Выбор метода исследования: анкетирование

- Обоснование:
- 1) Опрос большого количества людей относительно^н.
 - 2) Информацию легко преобразовать в статистическую, чтобы легче формулировать выводы.
 - 3) Можно провести в сжатые сроки.
 - 4) Анонимно, недорого, точно, конкретно

7) План исследования:

- 1) Формулировка темы, проблемы, объекта, субъекта, целей, задач, гипотезы, обоснование метода.
- 2) Создание анкеты
- 3) Распространение анкеты
- 4) Получение и анализ данных
- 5) Конструирование выборки и проведение расчетов.
- 6) Проверение итогов и формулирование выводов.
- 7) Составление рекомендаций.

8) Конкретный результат: данные, на основе анализа первоначальных, которые позволяют отметить успешные ходы и решения, которые способствовали качественной адаптации и формированию положительного имиджа УрФУ. Также понимание того, что следует исправить и на чем еще поработать.

9) Рекомендации руководству:

- Создание ^{онлайн-}имиджа с основной информацией, или отвечающее на самые частые вопросы.
- ~~Видео-интервью~~ ^{онлайн-}этикетки ^{онлайн-}видео-интервью. (например, видео-экскурсии по корпусам)
- Чат-бот поддержки
- Улучшение работы онлайн-сервисов.
- Составление онлайн-карт корпусов. УрФУ.

215.

